

東湖園だより

平成30年6月発行

第53号

発行者 特別養護老人ホーム 東湖園
住 所 銚田市安房1670-12
TEL 0291-33-6700
FAX 0291-33-3837
URL <http://www.tokoен.hello-net.info>



大串貝塚公園へ桜見学

手作りのお弁当
は最高!



グループホーム百歳万歳では、4月4日に老番館・式番館合同で大串貝塚公園へ桜見学に行って来ました。お天気にも恵まれ、桜も満開で、時折風が吹くと桜吹雪になり、とても綺麗でした。

桜吹雪が舞うたびに、園熟さんから「わあ〜きれいねー」「ちょうどいい時期に来て良かった」などの声が聞かれました。また、昼食は職員手作りのお弁当を持参し、桜の下で皆様に食べて頂きました。「桜を見ながらの食事は格別だね」と皆様おっしゃって下さり、普段は少食な園熟さんもたくさん召し上がって下さいました。



*園熟さん=当法人では、入所者を「園熟さん」とお呼びしています。

*本誌に掲載している写真等につきましては、ご本人またはご家族の同意を得ています。

ボランティアありがとうございました

銚田一高、銚田二高、銚田農高生合同ボランティア

昨年に引き続き市内の高校生合同ボランティアの皆さんが来園し、紙芝居の披露や昔の手遊びなどを通して楽しく交流しました。はじめはお互いに緊張していたようですが、すぐに打ち解け、園熟さんも昔のことをにこやかに話しかけていました。この日のためにいろいろ準備が大変だったと思います。楽しい時間をありがとうございました。



おじいちゃん、おばあちゃんへ

「似顔絵のプレゼント」



3月末、あかつき保育園の卒園式を控えた園児達が自分たちの似顔絵を書いてプレゼントしてくれました。毎月の誕生会や敬老会など、行事には必ず来園し歌や遊戯を披露して楽しませてくれました。園熟さんも沢山の笑顔と元気を貰っています。1年生になっても遊びに来てくださいね。待っています！

唄と舞踊のボランティア

華やかな踊りや懐かしい唄を披露していただきました。



大洋芸術翔扇会様



北浦舞踊様

本館



本館の園熟さんは、最近塗り絵ブームです。テーブルを囲み、おしゃべりをしながら楽しんでいます。

デイサービス



新館ユニット



季節の貼り絵

お花紙を丸めて貼って、みんなで協力して作りました。素晴らしい出来栄えに園熟さんも大満足です。



作品介绍

*当法人では、施設見学を随時受け付けております。見学ご希望の方は、下記までお申込下さい。

平成29年度決算報告〈社会福祉法人 東湖園〉

平成29年4月1日～平成30年3月31日

貸借対照表

借方		貸方	
科目	金額(千円)	科目	金額(千円)
流動資産	488,318	流動負債	96,522
固定資産	1,326,385	固定負債	115,156
		負債の部合計	211,678
		基本金	348,936
		国庫補助金等特別積立金	182,859
		その他の積立金	468,732
		次期繰越活動収支差額	602,496
		純資産の部合計	1,603,024
資産の部合計	1,814,703	負債及び純資産の部合計	1,814,703

資金収支計算書

勘定科目	金額(千円)
事業活動収入計	579,840
人件費支出	414,295
事務費支出	48,148
事業費支出	89,010
利用者負担軽減額	154
支払利息支出	1,936
その他の支出	35
事業活動支出計	553,580
事業活動資金収支差額	26,259
施設整備等収入計	581
施設整備等支出計	44,675
施設整備等資金収支差額	△ 44,093
その他の活動収入計	1,756
その他の活動支出計	2,554
その他の活動資金収支差額	△ 798
当期資金収支差額合計	△ 18,632
前期末支払資金残高	453,185
当期末支払資金残高	434,553

平成29年度苦情処理対応について

平成29年度中に皆様から頂きましたご意見、ご要望の内容は以下の通りです。詳しい内容と対応につきましては事務所内で閲覧できますのでお申し出下さい。皆様から頂きましたご意見、ご要望に対しては真摯に受け止め対応いたしました。今後もご遠慮なくお申し出頂き、ご利用者様・ご家族様に、安心してご利用頂ける施設にまいります。

- | | |
|------------------|------------------|
| 1. 苦情発生部署 | 2. 苦情内容及び苦情件数 |
| (1)特別養護老人ホーム 2件 | (1)職員の対応、介護方法 2件 |
| (2)居宅介護支援センター 1件 | (2)その他 1件 |

事業活動収支計算書

勘定科目	金額(千円)
サービス活動収益計	575,393
人件費	414,591
事業費	88,912
事務費	48,379
利用者負担軽減額	154
原価償却費	55,010
国庫補助金等特別積立金取崩額	△ 21,490
その他の費用	1,615
サービス活動費用計	587,174
サービス活動増減差額	△ 11,780
サービス活動外収益計	6,061
サービス活動外費用計	1,971
サービス活動外増減差額	4,090
経常増減差額	△ 7,689
特別収益計	6,514
特別費用計	7,657
特別増減差額	△ 1,143
当期活動増減差額	△ 8,833
前期繰越活動増減差額	611,330
当期末繰越活動増減差額	602,496
その他の積立金取崩額	0
その他の積立金積立額	0
次期繰越活動増減差額	602,496

～当施設御利用の皆様へ

当施設に対する苦情等がございましたら、ご遠慮なくお申し出下さい。私たちがお話を伺います。

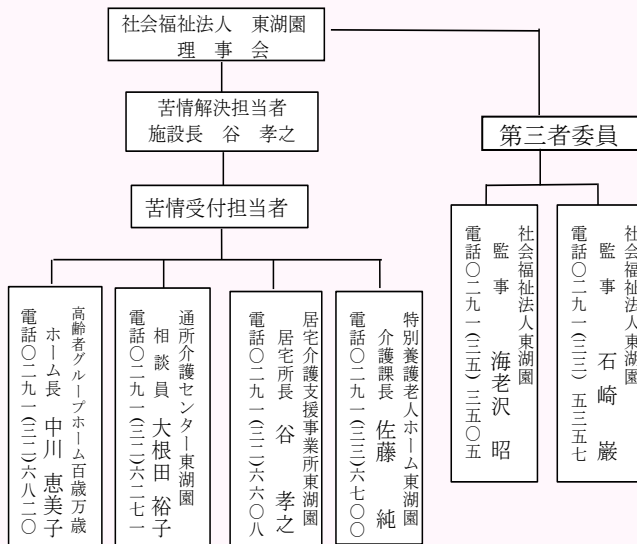

本館ベッドが新しくなりました！

3月初旬、本館のベッド60台が新しくなりました。新しいベッドは木目調で落ち着きと高級感があります。園熟さん達に「寝心地がいね！」と好評です。

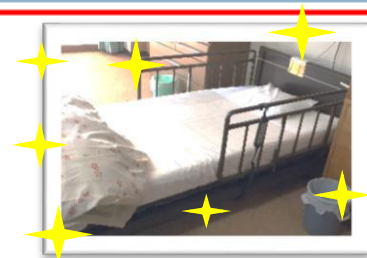

*当法人では、施設見学を随時受け付けております。見学ご希望の方は、下記までお申込下さい。

水戸信用金庫の皆さま、
ありがとうございました！



水戸信用金庫銚田中央支店の皆さまが、ボランティアで施設内の草刈をしてくださいました。お蔭様でとてもきれいになり感謝の気持ちでいっぱいです。暑い中、本当にありがとうございました。(6月9日)

総合防災訓練



3月14日、6月25日に夜間想定総合防災訓練を行いました。初期消火、通報、避難誘導等、参加者全員が真剣に取り組みました。当施設では消防署立会いを含め、年3回以上訓練を実施しております。これからも安心して生活出来る施設を目指してまいります。

食中毒に注意しましょう！

細菌が原因となる食中毒の多い季節になりました。1年中食中毒は発生していますが、高温多湿になる6月から9月に最も多く、カビやバイ菌が活発になります。予防のためには3つのポイントを理解して食中毒に注意しましょう。(栄養士)

食中毒予防の三原則

- 菌をつけない(清潔・洗浄・乾燥)
- 菌を増やさない(温度管理)
- 菌をやっつける(しっかり加熱)



新人職員紹介



額賀 久美子 (GH)



嘉堂 涼子 (GH)

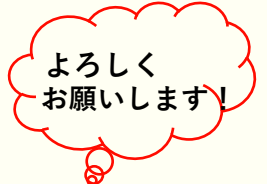

飯島 陽菜 (新館)



絹張 愛美 (本館)



茂木 美咲 (本館)

◎保険証等の提出をお願いします。
介護保険負担限度額認定証、後期高齢者医療被保険者証が更新になり、新しい保険証等がご自宅に届きましたら、早目に事務所まで提出をお願いいたします。

ご利用者・ご家族の皆様へ

☆銚田市社会福祉協議会よりシルバーカーを頂きました。大切に使用させていただきます。



- ☆ご厚意ありがとうございます。
- ・真家農園様(ほうれん草、ソラマメ他)
- ・桜井良子様(春菊、ほうれん草)
- ・匿名希望の皆様(タオル他)
- ☆ボランティアありがとうございます。
- ・音楽ボランティア
- ・塙糸子様、安部朋子様、若林康子様、星加俊子様
- ・手芸ボランティア
- ・横山初美様
- ・傾聴ボランティア
- ・ラポール様
- ・水戸信用金庫銚田支店様
- ・市内高校合同ボランティア
- ・銚田一高、銚田二高、銚田農業高校生
- ・あかつき保育園児
- ・大洋芸術翔扇会様
- ・北浦舞踊様



*当法人では、施設見学を随時受け付けております。見学ご希望の方は、下記までお申込下さい。