

東湖園だより

平成29年6月発行

第51号

TEL 0291-33-6700

FAX 0291-33-3837

URL <http://www.tokoen.hello-net.inro>



さくら満開 おでかけ日和

*本誌に掲載している写真等につきましては、ご本人またはご家族の同意を得ています。



暖かい日差しに恵まれ、待ちに待った桜の季節がやってきました。今年も運動公園や大串貝塚ふれあい公園（水戸市）へと出かけ、園熟さんには満開に咲いた桜の花見と、美味しい食事を楽しんでいただきました。心地良い風が吹く中で綺麗な桜吹雪を觀賞され、園熟さんの顔にも桜に負けないくらいの素敵な笑顔が咲いていました。これから外出が一層、楽しくなる季節です。今年も沢山の場所に足を伸ばし、園熟さんと楽しい思い出を作っていけるよう努めていきます。

元気と笑顔を貰っています！

あかつき保育園発表会

あかつき保育園へ発表会の見学に行ってきました。園児達の発表の前からわくわくされている様子。園児達の元気な声が聞こえると園熟さんの笑顔と手拍子・・・踊りや歌を見学され感激し涙を流される園熟さんもうらっしゃいました。園児達との交流は園熟さんにとっても楽しみにしている行事の一つです。園児から元気をもらい、これからも生き生きと過ごして頂ければと思います。



本館誕生会



毎月の誕生会に、あかつき保育園の園児達が来園し、歌や遊戯を披露してくれます。楽しみに待っている園熟さんにとって最高のプレゼントです。



多芸ボランティア・ジョイ斉藤様



慰問



「次は何かなあ？」マジック、腹話術、歌などを次から次へと披露してくださいました。ジョイ斉藤様、ワクワクした時間をありがとうございました。

北浦舞踊様



北浦舞踊様の唄や踊りは、園熟さんにとって懐かしい曲も多く、曲が流れると自然に口ずさむ園熟さんも多く見られました。楽しい時間をありがとうございました。

ありがとうございます！！



*園熟さん＝当法人では入所者を園熟さんと呼びしています。

平成28年度決算報告〈社会福祉法人 東湖園〉

平成28年4月1日～平成29年3月31日

貸借対照表

借方		貸方	
科目	金額(千円)	科目	金額(千円)
流動資産	481,304	流動負債	72,327
固定資産	1,358,046	固定負債	133,674
		負債の部合計	206,001
		基本金	348,936
		国庫補助金等特別積立金	204,350
		その他の積立金	468,732
		次期繰越活動収支差額	611,330
		純資産の部合計	1,633,348
資産の部合計	1,839,350	負債及び純資産の部合計	1,839,350

資金収支計算書

勘定科目	金額(千円)
事業活動収入計	592,113
人件費支出	422,669
事務費支出	50,005
事業費支出	83,509
利用者負担軽減額	185
支払利息支出	2,299
その他の支出	91
事業活動支出計	558,761
事業活動資金収支差額	33,351
施設整備等収入計	0
施設整備等支出計	23,869
施設整備等資金収支差額	-23,869
その他の活動収入計	20,553
その他の活動支出計	22,684
その他の活動資金収支差額	-2,130
当期資金収支差額合計	7,351
前期末支払資金残高	445,834
当期末支払資金残高	453,185

平成28年度苦情処理対応について

社会福祉法人 東湖園 苦情対応係

平成28年度中に皆様から頂きましたご意見、ご要望の内容は以下の通りです。詳しい内容と対応につきましては事務所内で閲覧できますのでお申し出下さい。皆様から頂きましたご意見、ご要望に対しては真摯に受け止め対応いたしました。今後もご遠慮なくお申し出頂き、ご利用者様・ご家族様に、安心してご利用頂ける施設にまいります。

- | | |
|-------------------|------------------|
| 1. 苦情内容及び苦情件数 | 2. 苦情発生部署 |
| (1) 職員の対応、介護方法 4件 | (1) 特別養護老人ホーム 7件 |
| (2) 事務処理(請求方法) 1件 | (2) 通所介護センター 1件 |

事業活動収支計算書

勘定科目	金額(千円)
サービス活動収益計	588,283
人件費	423,846
事業費	83,569
事務費	50,174
利用者負担軽減額	185
原価償却費	55,541
国庫補助金等特別積立金取崩額	-21,540
その他の費用	769
サービス活動費用計	592,546
サービス活動増減差額	-4,262
サービス活動外収益計	4,599
サービス活動外費用計	2,391
サービス活動外増減差額	2,207
経常増減差額	-2,054
特別収益計	20,000
特別費用計	20,000
特別増減差額	0
当期活動増減差額	-2,054
前期繰越活動増減差額	613,385
当期末繰越活動増減差額	611,330
その他の積立金取崩額	0
その他の積立金積立額	0
次期繰越活動増減差額	611,330

～当施設御利用の皆様～

当施設に対する苦情等がございましたら、ご遠慮なくお申し出下さい。私たちがお話を伺います。

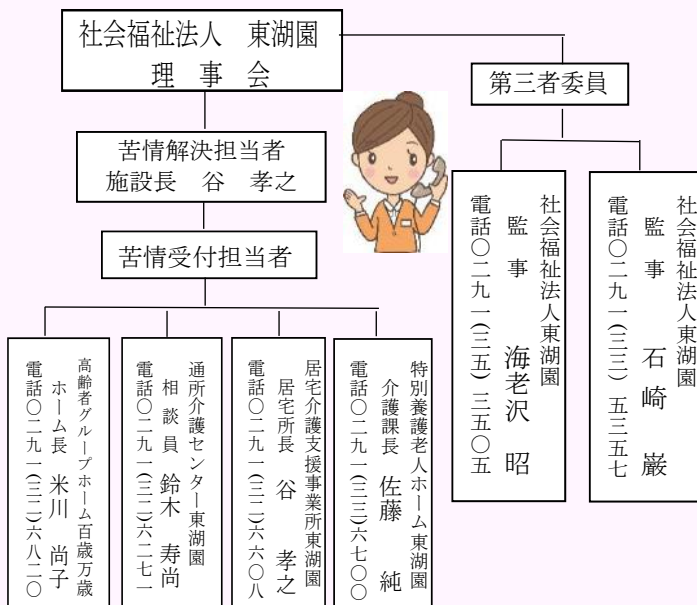

アンケート調査のご協力

ありがとうございました。

3月に実施しました施設サービスに関するアンケート調査について、ご家族様、ご利用者様の率直なご意見、ご要望を含めご回答いただきありがとうございました。今後の施設運営に反映させ職員全員で取り組んでまいります。今後ともご支援ご協力宜しくお願い申し上げます。

* 園熟さん=当法人では入所者を園熟さんと呼びしています。

～ぬくもり会（家族会）～

平成28年度収支決算書

自平成28年4月1日 至平成29年3月31日 (単位 円)

収入			支出		
科目	金額	摘要	科目	金額	摘要
繰越金	105,833	前年度より	事業費	222,757	別紙明細
会費	507,000	別紙明細	贈答費	80,000	
寄付金	6,170		慶弔費	96,000	香典3千円 米寿5千円
収益金	80,000	納涼祭バザー	返戻費	4,500	会費返戻金
祝金	1,000		会議費	9,990	総会・役員会
利息収入	3	通帳利息	事務費		
			通信費		
			雑費		
合計	700,006		合計	413,247	

収入合計 700,006 円
 支出合計 413,247 円
 差額残高 286,759 円(次期へ繰越)

四月二十三日、平成二十九年家族会総会が開催されました。今年も園の行事に対し積極的に支援することになりましたので、ご協力よろしくお願いたします。

【年間予定】

- 4月 総会
- 7月 役員会
納涼祭バザー出店
- 9月 奉仕作業・敬老会の参加
- 11月 園内の活動
- 12月 クリスマス会への参加
- 3月 役員会

*外出できる方が、少なくなってきましたので、園内で楽しめる活動を計画しています。



～排泄ケア向上のために～



職員研修

5/15

紙おむつのメーカー、リブドゥコーポレーション様から講師を招き勉強会を開催しました。商品の特徴や効果的な使い方、実際に職員がモデルになり、正しい当て方などについて教えて頂きました。新たな気づきもあり、今後の排泄ケアの向上の為に有意義な研修になりました。

新人職員

紹介



介護職員
浅野 真紀



介護職員
小川 清江



相談員
高安 小百合

《お知らせ》
 介護保険負担限度額認定証、後期高齢者医療被保険者証、介護保険負担割合証が7月末に更新となります。市町村より、新しい保険証等がご自宅に届きましたら、早目に事務所まで提出をお願いいたします。

納涼祭のお知らせ

7月22日(土)

17時～
東湖園前広場

※多数のご来場を、心よりお待ちしております。



- ☆(平成二十九年三月)
 平成二十九年六月
- ☆慰問ありがとうございます。
 - ・北浦唄と日本舞踊友の会様
 - ・あかつき保育園児
 - ・多芸ボランティア
 - ・ジョイ斎藤様
 - ☆ボランティアありがとうございます。
 - ・音楽ボランティア
 - ・瑞糸子様、安部朋子様、若林康子様、町田俊子様、横山初美様
 - ・傾聴ボランティア
 - ・ラポール様
 - ・市内高校合同ボランティア
 - ・鉦田一高9名、二高6名、農高2名
 - ☆(厚意ありがとうございます)
 - ・嘉山豊子様(きやべつ、大根)
 - ・真家農園様(ほうれん草)
 - ・桜井良一様(春菊)
 - ・井川きみ江様(菖蒲)
 - ・石崎範男様(シャワー椅子、タオル他)
 - 他、多数の皆様